

SCP Frédy SAFAR - Patrick SAFAR  
Huissiers de justice associés  
20 Boulevard Gambetta  
77000 MELUN

☎ **01.60.68.25.55**

✉: **constats@safar-huissiers-melun.com**

**www.huissiermelun.com**

**PROCES-VERBAL**  
**DE DESCRIPTION**

**Mr Eric LOUZON**  
**2 Chemin des Fourneaux**  
**Becherelles**  
**77520 DONNEMARIE**  
**DONTILLY**

**21 FEVRIER 2017**

**Frédy SAFAR** o.\* o.\*  
**Patrick SAFAR**  
DEA de droit processuel

## EXPEDITION

HUISSIERS DE JUSTICE ASSOCIES

20, Boulevard Gambetta - BP 10  
77002 MELUN CEDEX

Tél : 01.64.52.01.71  
Fax : 01.60.68.16.80

CCP PARIS  
30041-00001-1403604M020-22

### PROCES-VERBAL DE DESCRIPTION

L'AN DEUX MILLE DIX –SEPT

ET le VINGT ET UN FEVRIER

A la requête de la société **CREDIT LOGEMENT**, société anonyme au capital de 1.259.850.270,00 euros, immatriculée au registre du commerce et des sociétés de Paris, sous le numéro B 302 493 275 ayant son siège sociale situé au 50 Boulevard Sébastopol à PARIS (75003), agissant poursuites et diligences de son Directeur Général en exercice, domicilié en cette qualité audit siège

**Elisant domicile en notre Etude et en celle de Maître Guillaume MÉAR**, avocat au Barreau de MELUN, associé de la Société Civile Professionnelle d'Avocats MALPEL & ASSOCIES, exerçant 21 avenue Thiers à MELUN Cedex (77008),

En vertu de la copie exécutoire d'un jugement rendu le 17 janvier 2012 par le Tribunal de Grande Instance de MELUN signifié à partie selon exploit de la SELARL LEXEC, huissiers de justice à PROVINS (77) en date du 07 mai 2012 et de la copie exécutoire d'un arrêt de la Cour d'Appel de PARIS du 18 juin 2015, signifié à partie selon exploit de Maître Frédy SAFAR, huissier de justice à MELUN (77) en date du 20 juillet 2015, et devenu définitif selon certificat de non pourvoi délivré par la Cour de Cassation le 5 octobre 2016.

Je, Patrick SAFAR, Huissier de Justice Associé, Membre de la Société Civile Professionnelle d'Huissiers de Justice, SAFAR Frédy et SAFAR Patrick, en résidence à MELUN (77000), 20 Boulevard Gambetta, soussigné.

Assisté de Monsieur Francisco GOMEZ, société DHS, en charge de réaliser les différents diagnostics techniques et de Monsieur Christophe BERTHEL, société B.E.0 en charge de l'assainissement.

Me suis transporté ces jour, mois et an que dessus, à 13 heures et 20 minutes, à DONNEMARIE DONTILLY (77520), 2 chemin des Fourneaux, Becherelles à l'effet de procéder à la description exacte et détaillée des biens qui y sont situés et appartenant à Monsieur Eric, Raymond LOUZON né le 13 juillet 1969 à PARIS-14<sup>ème</sup> arrondissement, de nationalité française, célibataire et demeurant 2 Chemin des Fourneaux, Becherelles, 77520 DONNEMARIE DONTILLY dont la requérante poursuit l'expropriation en la forme légale, faute par l'intéressé d'avoir

obtempéré au commandement de payer qui lui a été signifié suivant acte de mon ministère en date du 09 décembre 2016.

Etant arrivé sur les lieux à 13 heures et 10 minutes, après avoir sonné à la porte une personne de sexe masculin m'a ouvert et m'a déclaré se nommer Monsieur Eric LOUZON.

Après avoir décliné mon identité en lui présentant ma carte professionnelle et lui avoir expliqué le but de ma mission, Monsieur Eric LOUZON m'a laissé pénétrer dans les lieux.

Lequel m'a préalablement déclaré et en présence de Madame Claire BOUXIN, son ancienne compagne :

Que le bien est actuellement loué à Madame Claire BOUXIN, son ancienne compagne en vertu d'un bail conclu courant 2011.

Que Madame Claire BOUXIN ne lui verse pas de loyers en compensation de la pension alimentaire dûe pour les deux enfants du couple.

Qu'ils ont en commun deux enfants, un garçon de 17 ans et une fille de 11 ans qui habite dans les lieux susvisés avec leur mère.

Là étant, j'ai visité l'ensemble immobilier et procédé à la description suivante :

### **CONSTATATIONS EXTERIEURES :**

La maison est dans l'angle de la route des Javelottes et du chemin des Fourneaux, Becherelles à DANNEMARIE DONTILLY ( 77520).

Côté rue, la propriété est délimitée par un grillage vert avec soubassement en béton et poteaux en fer.

Côté chemin des Fourneaux, un mur en pierre apparente avec traces de mousses et lierre tombant délimite cette partie.

On accède à la maison de ce côté par un portillon en fer vert.

Côté rue, un portail à deux battants en bois peint de couleur verte est fixé sur deux piliers en pierre et permet l'accès à la propriété. Le portail est en état d'usure.

Un air de stationnement avec un petit muret en pierre délimite la zone.

En façade principale, côté rue, un mur en pierre apparente, sous bassement en béton et d'une façade en béton peint. Les volets sont en bois peints et en état d'usure.

Une gouttière est adossée à la toiture. Le toit est en tuiles plates en terre cuite.

Le bien est une maison sur deux niveaux. Lorsque l'on se trouve côté rue, il s'agit du 1<sup>er</sup> étage de la maison.

La façade de la maison, côté jardin est en béton revêtu d'un crépi. Des traces d'enduits sont présentes sur le mur. Au-dessus de la porte d'entrée, un haut vent en

bois avec toiture en tuile plate en terre cuite. Les volets sont des persiennes en fer, en état d'usure.

La toiture est en tuiles plates en terre cuite et en tuiles ondulées.

Sur le devant de la maison, du portillon à l'entrée de la maison, une allée en pierre apparente avec des traces de verdure.

Le jardin est entretenu et recouvert de gazon. Un petit muret en pierre apparente recouvert de lierre et de mousse délimite un autre espace.

A côté du potager, se trouve un haut vent avec structure en bois, fortement abimé servant de lieu de stockage du bois.

A droite, en direction du parking, se trouve le regard contenant le compteur de la chaudière à gaz.

*Quatorze photographies prises et authentifiées par mes soins sont reproduites ci-après (photographies n° 1 à 14).*

L'intérieur de la maison d'habitation est composé comme suit :

### REZ DE CHAUSSEE :

- *Entrée/ Cuisine- coin repas :*

Sous le haut vent, on accède à l'entrée de la maison par une porte à deux battants en PVC, double vitrage, blanc possédant en partie haute un vitrage avec croisillon

Le sol est en carrelage d'apparence tomette.

Les murs sont peints. Dos à la porte, le mur est en pierre apparente peint.

Le plafond est en peinture avec poutres apparentes. La pièce est éclairée par des spots encastrés et par une fenêtre au-dessus de l'évier à deux vantaux en PVC double vitrage.

La cuisine est une cuisine équipée avec meuble bas et élément en hauteur. Un évier artisanal en pierre au-dessus de la fenêtre. Une hotte est encastrée au-dessus de la gazinière.

Un pilier en pierre apparente peintes sépare la cuisine de l'entrée/coin déjeuner.

*Quatre photographies prises et authentifiées par mes soins sont reproduites ci-après (photographies n°14 à 18 ).*

- *Salle de bains :*

On y accède par une porte en bois située entre le pilier du coin entrée/repas et la cuisine.

Le sol et les murs sont en carrelage. Le plafond est peint. La pièce est éclairée par des spots encastrés.



Dans cette pièce, à ma gauche, un sanitaire avec abatant. En face, dos à la porte, un lavabo sur pied en céramique. A côté, il y a un sèche serviette.  
Dans la continuité, une douche à l'italienne dont les murs sont en carrelage. Le plafond est peint. Présence d'un mitigeur et d'une VMC au plafond.

*Cinq photographies prises et authentifiées par mes soins sont reproduites ci-après (photographies n°19 à 23).*

- **Sellier :**

A ma droite, à côté du lavabo, un sellier. On y accède par une porte en bois peinte. Le sol est en béton. Les murs sont pierres apparentes et peintes. Le plafond est en poutres apparentes peintes.  
La pièce est éclairée par un plafonnier.

*Deux photographies prises et authentifiées par mes soins sont reproduites ci-après (photographies n° 24 et 25).*

- **Chambre :**

Dans la continuité de la salle de bains, j'accède à une chambre par une porte en bois peint.

Le sol est en parquet. Les murs sont peints. Le plafond est en lambris peint.

La pièce est éclairée par une fenêtre en bois peint à quatre vantaux dont deux battants fixes et deux battants ouvrants.

Sous la fenêtre, un radiateur à gaz en aluminium ainsi qu'un convecteur électrique.

A côté de la fenêtre, une porte en bois et dont la partie haute est vitrée et donne accès au jardin.

Dans cette pièce, il y a une cheminé qui n'est pas en état de fonctionnement. Il y a également une prise TV et 5 prises de courant.

*Six photographies prises et authentifiées par mes soins sont reproduites ci-après (photographies n°26 à 31).*

- **Séjour/ Salle à manger :**

De retour dans la cuisine, dos à la porte d'entrée et à ma droite, une ouverture dessert le séjour / salle à manger. Au milieu de la pièce, un pilier en pierre apparente peint.

Le sol est en parquet massif. Les murs sont peints. Le plafond est peint avec poutres apparentes dont une poutre porteuse au milieu.

La pièce est éclairée par une baie vitrée en PVC blanc, double vitrage, à deux battants coulissants ; ainsi que par une fenêtre en PVC blanc, double vitrage, à deux vantaux. Il y a également un plafonnier.

La pièce est chauffée par une cheminée en état de fonctionnement et deux radiateurs à gaz et radiateurs électriques, un sous la fenêtre et un dans la partie salle à manger.

Il y a également une prise TV et des prises de courant.

A côté de la cheminée, un ancien four à pain.

Dans cette espace, il y a un escalier en bois avec rampe en fer desservant le premier étage.

*Sept photographies prises et authentifiées par mes soins sont reproduites ci-après (photographies n°32 à 38).*

### **PREMIER ETAGE :**

- ***Pièce mezzanine :***

En haut de l'escalier, j'arrive sur une pièce mezzanine. Il y a un garde-corps en bois.

Tout de suite, à ma gauche, une fenêtre deux battants en PVC double vitrage.

La pièce est en parquet, les murs et le plafond sont peints.

Au milieu de la pièce, il y a une poutre porteuse.

La pièce est éclairée par une fenêtre à quatre vantaux dont deux battants fixes et deux battants ouvrables. Au plafond, une applique.

Au fond, côté jardin, une ancienne fenêtre est condamnée. Il y a également une cheminée condamnée.

Il y a également 3 prises de courant.

*Quatre photographies prises et authentifiées par mes soins sont reproduites ci-après (photographies n°39 à 42).*

- ***Couloir :***

Le sol est en parquet flottant descendant. Les murs et le plafond sont peints.

La pièce est éclairée par une fenêtre en PVC, double vitrage à double battant ainsi que par des spots encastrés et d'une applique murale. Présence d'un radiateur sous la fenêtre.

Au fond du couloir, dans un placard se trouve le disjoncteur.

*Une photographie prise et authentifiée par mes soins est reproduite ci-après (photographies n° 43).*

- ***Chambre n°2 :***

La pièce est située sur la première à gauche, à l'entrée du couloir.

Le sol est en parquet. Les murs sont recouverts de bois peint. Le plafond est en bois avec poutres apparentes.

La pièce est éclairée par une fenêtre en bois peint à quatre vantaux dont deux battants ouvrables et deux battants fixes, et par un plafonnier et une applique murale.

La pièce est équipée d'un radiateur à gaz avec convecteur électrique sous la fenêtre. A l'opposé, un convecteur électrique.

*Trois photographies prises et authentifiées par mes soins sont reproduites ci-après (photographies n°44 à 46).*

- **Salle de bains :**

En face la fenêtre du couloir et à ma gauche, la salle de bains.

Dans cette pièce, le sol est en parquet. Les murs sont en carrelage jusqu'à mi-hauteur et en peinture.

Le plafond est peint avec poutres apparentes.

La pièce est éclairée par une fenêtre en bois peint à quatre vantaux dont deux battants fixant et deux vantaux ouvrants, ainsi que par un plafonnier et une applique murale.

La pièce est chauffée par un radiateur en aluminium à gaz avec un convecteur électrique. Il y a une prise de courant.

Dans la salle de bains, il y a une baignoire au centre de la pièce ainsi que dans l'angle, une douche avec mitigeur. En face, se trouve une vasque posée sur meuble.

Présence d'une VMC au-dessus de la fenêtre.

*Six photographies prises et authentifiées par mes soins sont reproduites ci-après (photographies n° 47 à 52).*

- **Dressing :**

Au fond du couloir, se trouve un dressing.

Le sol est en parquet.

Les murs sont en peinture et carrelage. Le plafond est peint avec poutres apparentes.

La pièce est éclairée par une fenêtre PVC blanc, et un plafonnier.

Il y a également un radiateur en aluminium sous la fenêtre.

*Deux photographies prises et authentifiées par mes soins sont reproduites ci-après (photographies n°53 et 54).*

- **Couloir n°2 :**

Dos au disjoncteur, un second couloir desservant les combles, un sanitaire et une chambre.

Le sol est en parquet flottant.  
Les murs sont peints et le plafond est peint.

En face et au bout du couloir, une porte en bois peinte donne accès aux combles de la maison. L'escalier est condamné par un isolant. Le mur est en brique sans isolation.

A côté de l'escalier, dans le retour de couloir, le sol est en parquet flottant, les murs et le plafond sont peints. Il y a une fenêtre à quatre vantaux dont deux battants ouvrables et deux vantaux fixes. Cet espace est éclairé par une applique murale.

Présence d'un radiateur en aluminium.

*Trois photographies prises et authentifiées par mes soins sont reproduites ci-après (photographies n°55 et 58).*

- **Sanitaire :**

Dans le retour du couloir, et sur ma droite, un sanitaire.

Le sol est en carrelage peint. Les murs sont en carrelage et peinture. Le plafond est peint.

La pièce est éclairée par un plafonnier et une applique murale.

Dans cette pièce, un WC avec abattant et dans l'angle un lavabo en céramique descellé, avec robinet.

*Deux photographies prises et authentifiées par mes soins sont reproduites ci-après (photographies n°59 et 60).*

- **Chambre n°3 :**

Au fond du couloir n°2, on y accède par une porte en bois peint

Le sol est en parquet. Les murs sont peints. Le plafond est peint avec poutres apparentes peintes.

La pièce est éclairée, dos à la porte, et à ma droite, par une fenêtre en PVC deux battants et, à gauche, par une fenêtre à quatre vantaux dont deux battants fixes et deux battants ouvrables. Présence également d'un plafonnier.

La pièce est équipée de quatre prises de courant.

A côté de la fenêtre, une porte en bois condamnée donnant dans le jardin côté rue.

La pièce est chauffée par deux radiateurs dont un radiateur en aluminium à gaz et un radiateur électrique.



Il y a quatre prises de courant.

*Quatre photographies prises et authentifiées par mes soins sont reproduites ci-après (photographies n°61 à 64).*

### **BUANDERIE/CHAUFFERIE :**

On y accède de l'extérieur de la maison, dans une partie annexe, par une porte en bois.

Le sol est en carrelage dont le carrelage de la contremarche est cassée et fissurée dans l'angle gauche.

Les murs sont en chaux. Le plafond est en bois avec poutres apparentes.

La pièce est éclairée par une fenêtre à deux battants et par un plafonnier.

Dans cette pièce, il y a un évier deux bacs en céramique avec un robinet. Se trouvent également la chaudière à gaz et la chaudière électrique.

*Trois photographies prises et authentifiées par mes soins sont reproduites ci-après (photographies n°65 à 67).*

### **ATELIER :**

Il se situe à côté de la buanderie/chaufferie et adossé au mur de la maison. Le bâtiment est en bois et en pierre. La toiture est en tuile. Un spot au dessus de la porte d'entrée.

Le sol est en dalles de pierre apparente. Le plafond est en poutre dont la charpente est apparente et sans isolation. Les murs sont en pierres apparentes.

La pièce est éclairée par trois spots et un néon mural.

*Trois photographies prises et authentifiées par mes soins sont reproduites ci-après (photographies n°68 à 70).*

### **PIECE ANNEXE :**

Elle se situe, face à la maison, sur la gauche. Il s'agit de la première porte côté parking.

J'accède à cette pièce par un escalier en pierre dont les marches sont recouvertes de traces verdâtres, et par une porte en bois peinte.

La pièce est en travaux. Le sol est en béton recouvert d'une bâche. Les murs et le plafond sont en placo à l'état brut.

La pièce est éclairée par une fenêtre en bois peint, à quatre vantaux dont deux battants fixes et deux vantaux ouvrants.

*Quatre photographies prises et authentifiées par mes soins sont reproduites ci-après (photographies n° 71 à 74).*

Mes constatations étant terminées, j'ai dressé le présent procès-verbal de description pour servir et valoir ce que de droit.

*Postérieurement à mon intervention, Monsieur Francisco GOMEZ, société DHS, m'a adressé le certificat de surface habitable (Annexe imprimée sur deux feuilles), document que j'annexe au présent procès-verbal de description.*

Employé pour le présent procès-verbal 49 feuilles et réalisé 74 photographies reproduites ci-après.

## COÛT:

Selon les dispositions de l'article A444-18 de l'arrêté du 26/02/2016 fixant le tarif réglementé des Huissiers de Justice, la prestation, objet du présent acte, a débuté le 21 février 2017 à 13 heures 10 minutes pour se terminer le 21 février 2017 à 14 heures 40 minutes, pour une durée de 01 heure 30 minutes.

Emolument a.R444-3 C.Com	220.94 €
Emolument Complémentaire a.444-18	75.00 €
Frais de déplacement a.A444-48	7.67 €
<hr/>	
Total HT	303.61 €
TVA 20,00 %	60.72 €
Taxe forfaitaire	14.89 €
<hr/>	

## TOTAL TTC

379.22 € (trois cent soixante dix neuf euros et vingt deux centimes)

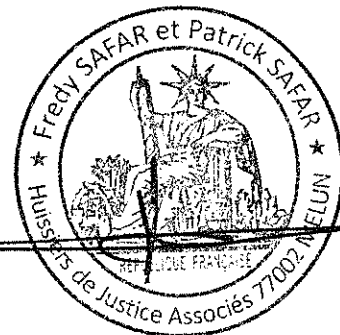



Photographie n°1



Photographie n°2





Photographie n°3



Photographie n°4

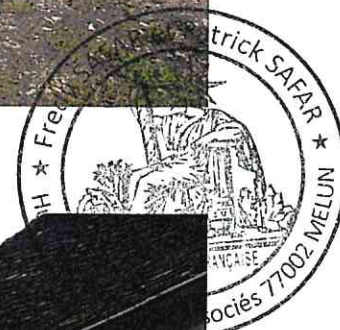





Photographie n°5



Photographie n°6





Photographie n°7



Photographie n°8





Photographie n°9



Photographie n°10





Photographie n°11



Photographie n°12







Photographie n°13



Photographie n°14

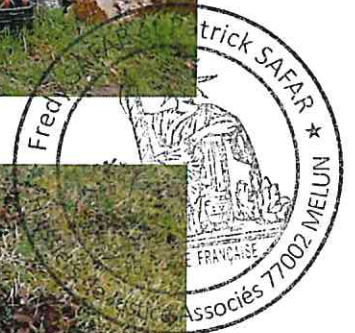





Photographie n°15



Photographie n°16







Photographie n°17



Photographie n°18

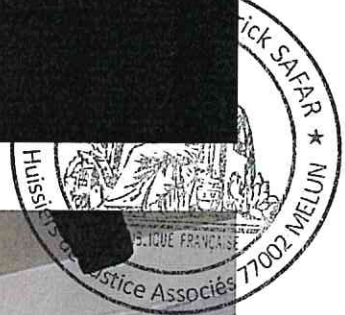



Photographie n°19





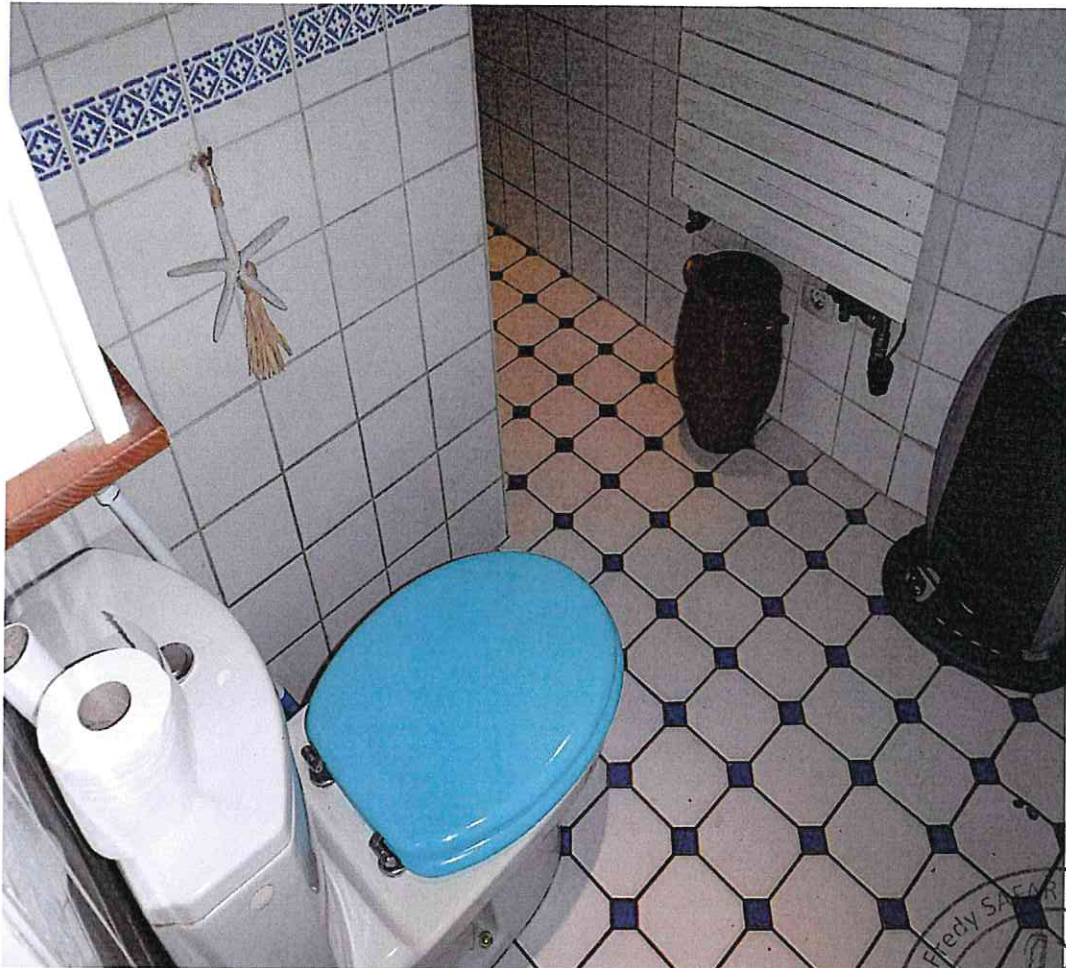

Photographie n°20

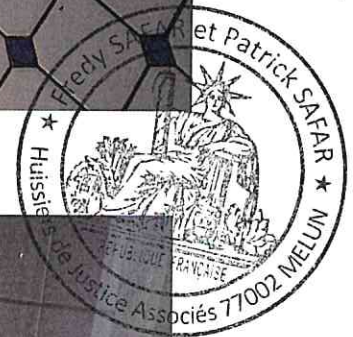

Photographie n°21





Photographie n°22



Photographie n°23



Photographie n° 24







Photographie n°25







Photographie n°26

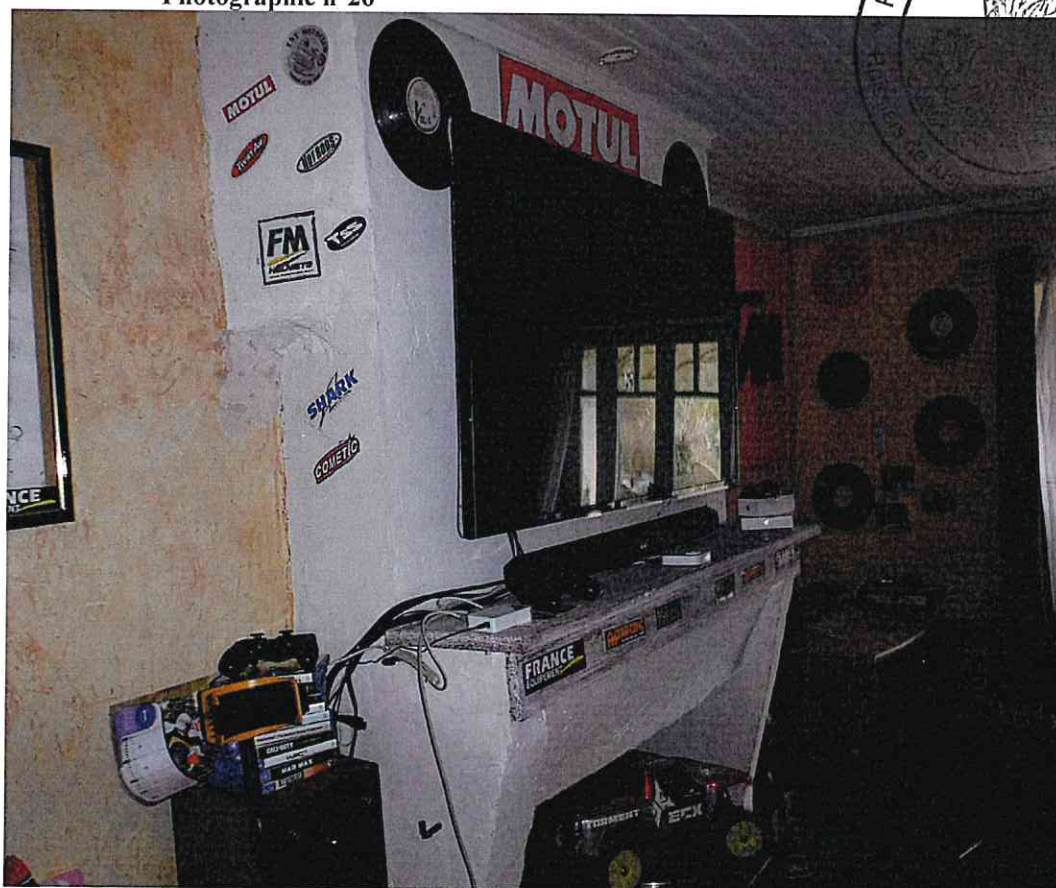

Photographie n°27

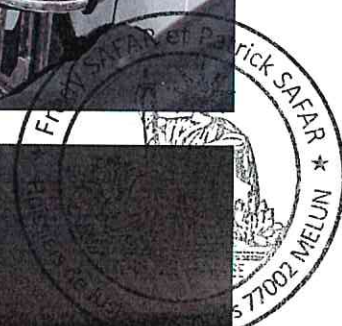





Photographie n°28



Photographie n°29





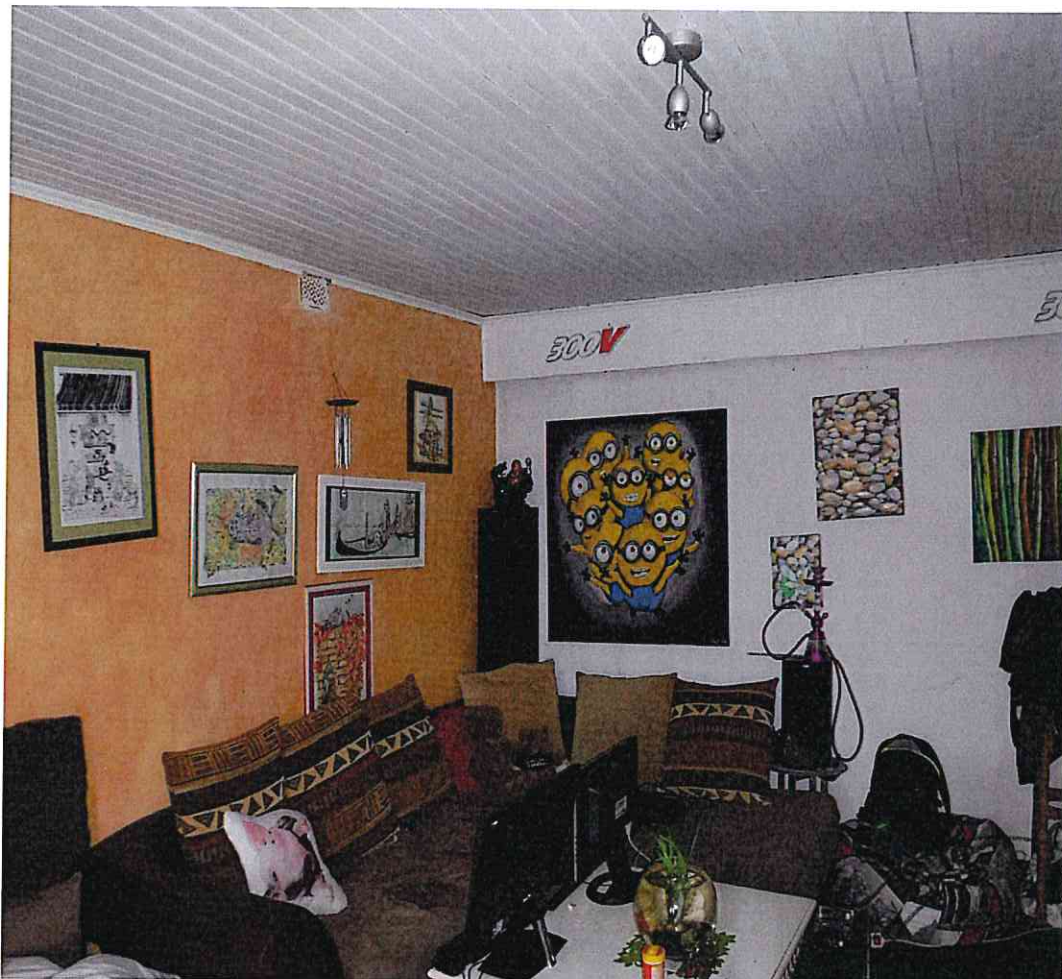

Photographie n°30

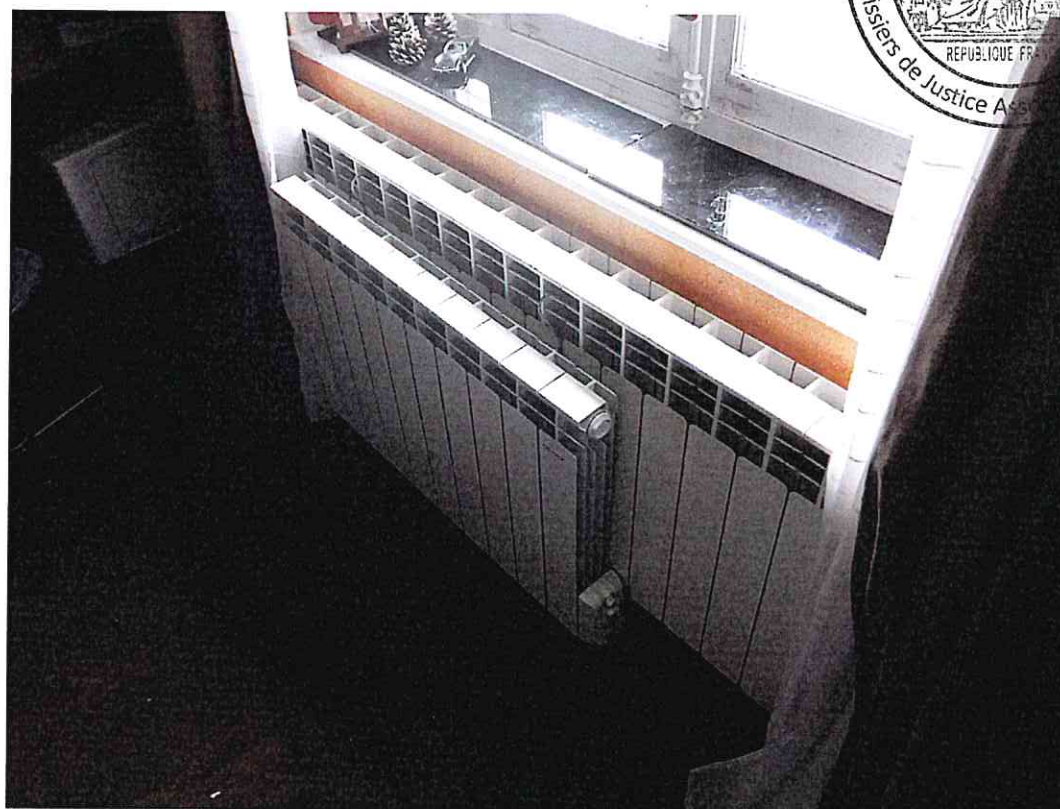

Photographie n°31







Photographie n°32

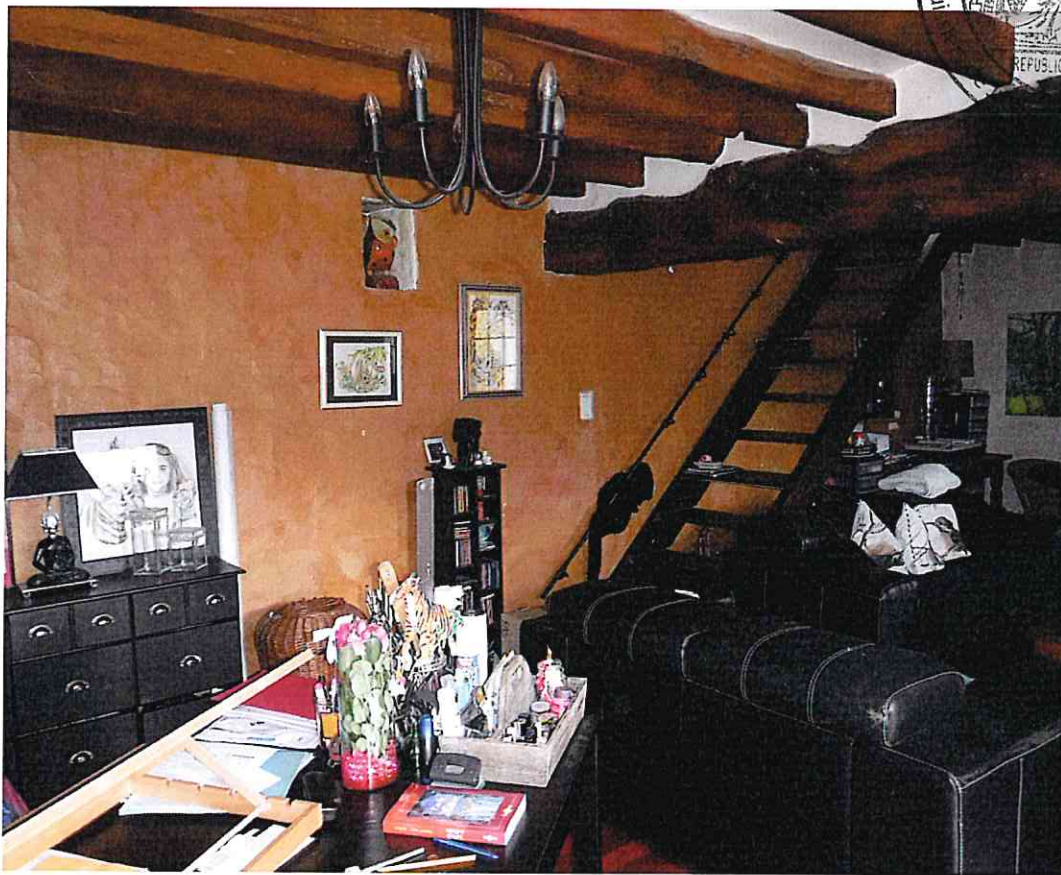

Photographie n°33



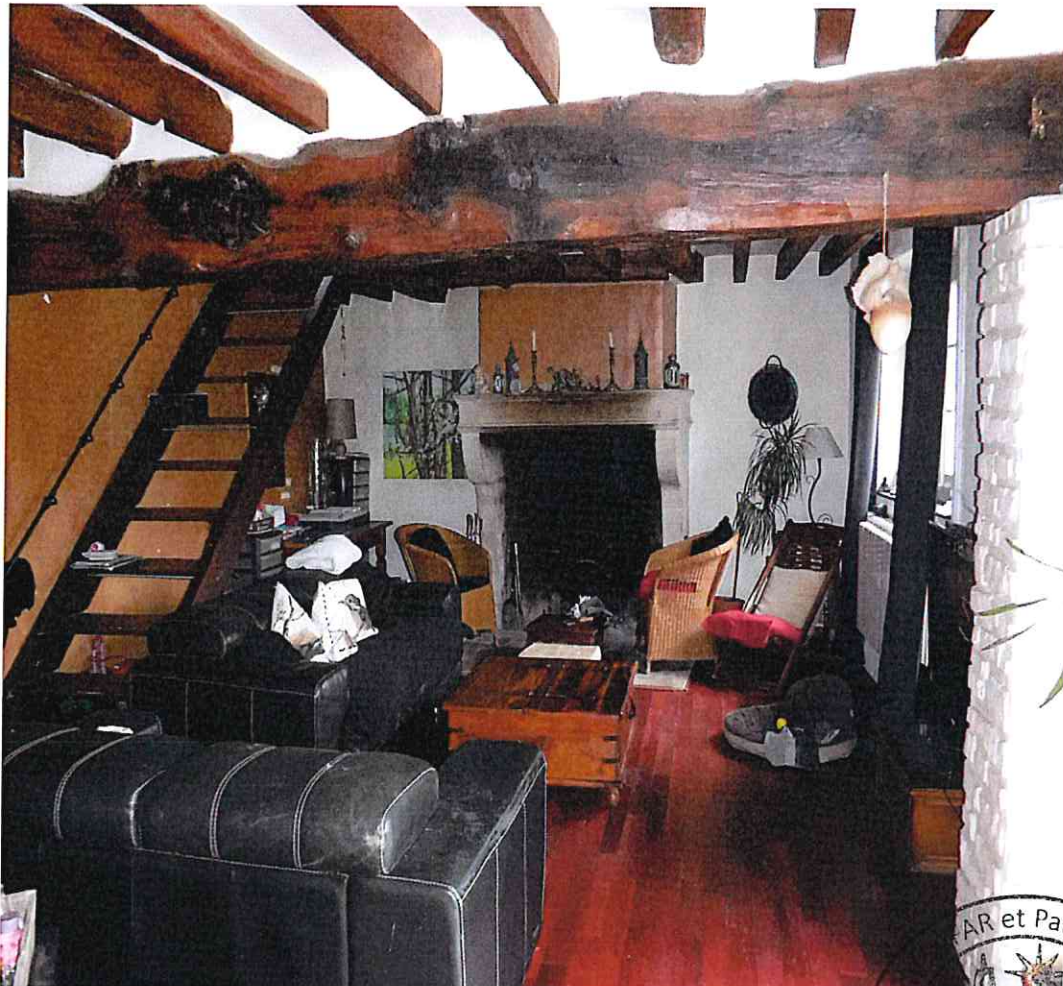

Photographie n°34



Photographie n°35







Photographie n°36







Photographie n°37



Photographie n°38

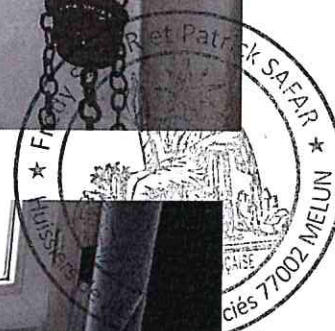





Photographie n°39



Photographie n°40



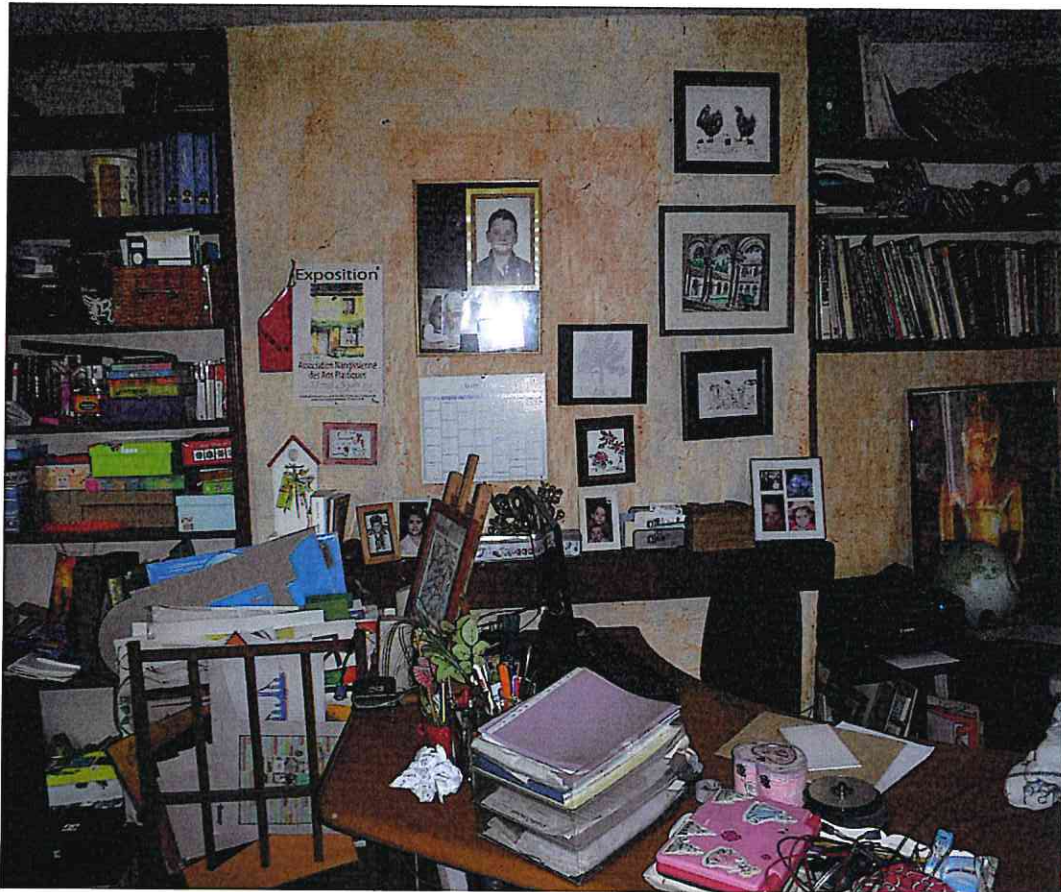

Photographie n°41



Photographie n°42





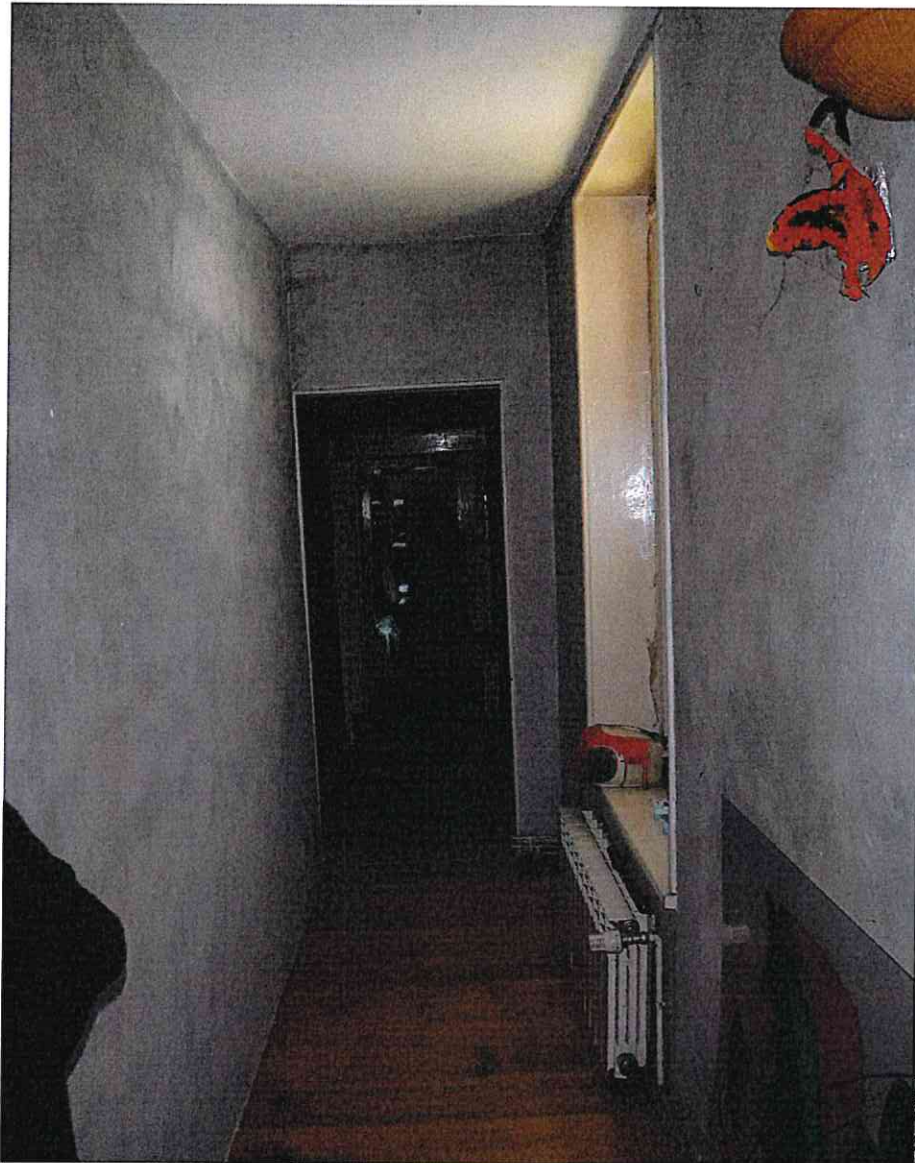

Photographie n°43



Photographie n°44







Photographie n°45

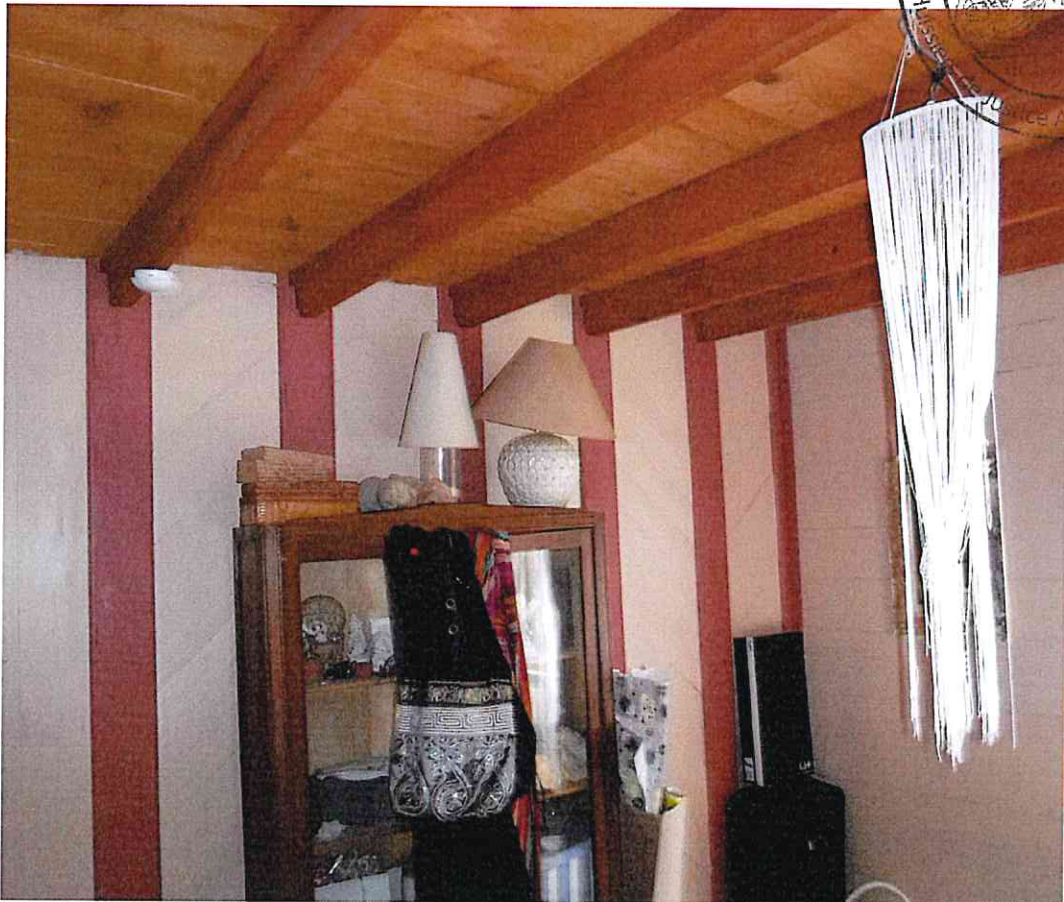

Photographie n°46





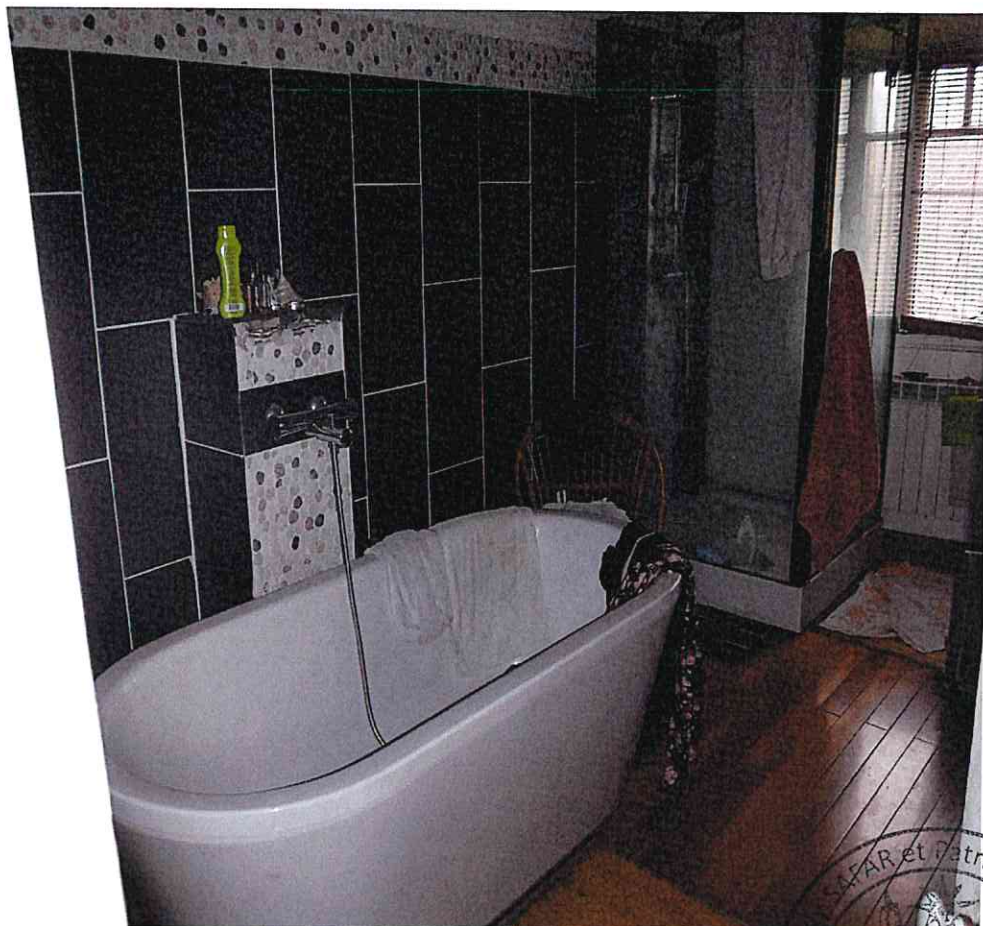

Photographie n°47

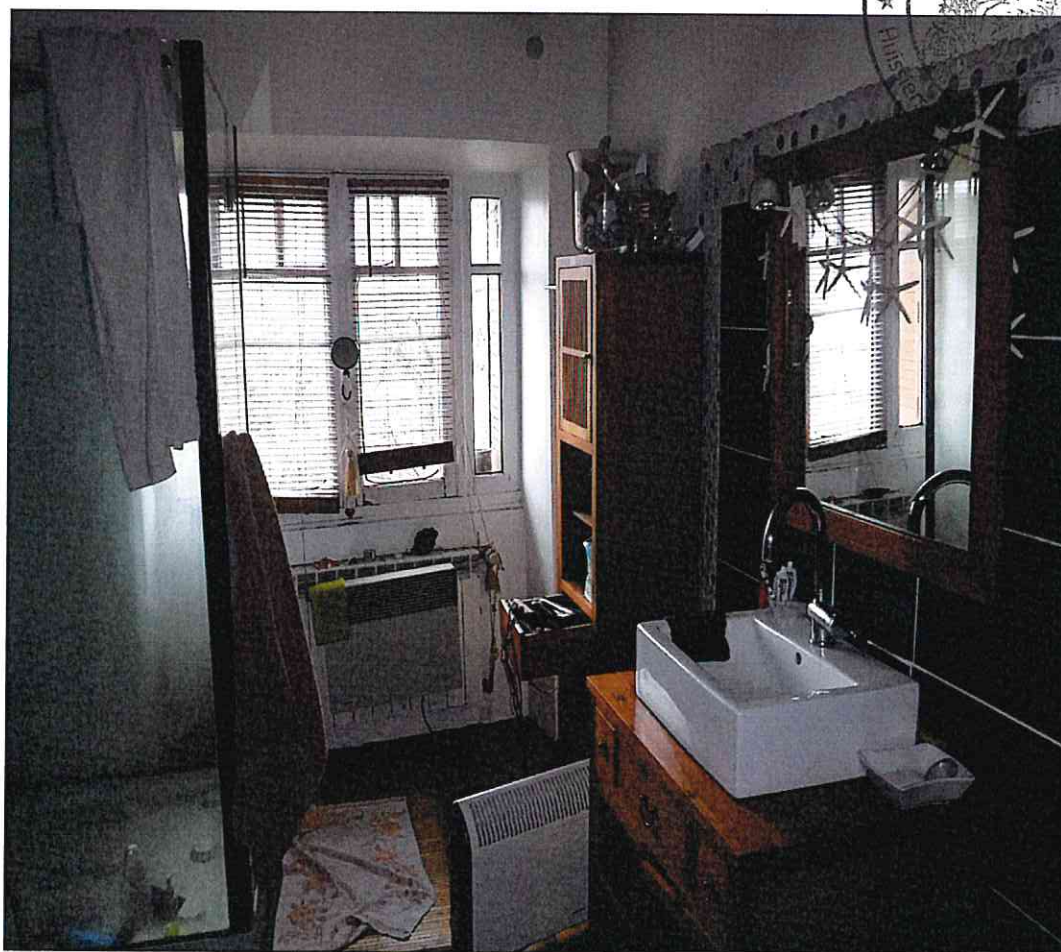

Photographie n°48







Photographie n°49



Photographie n°50





Photographie n°51



Photographie n°52







Photographie n°53

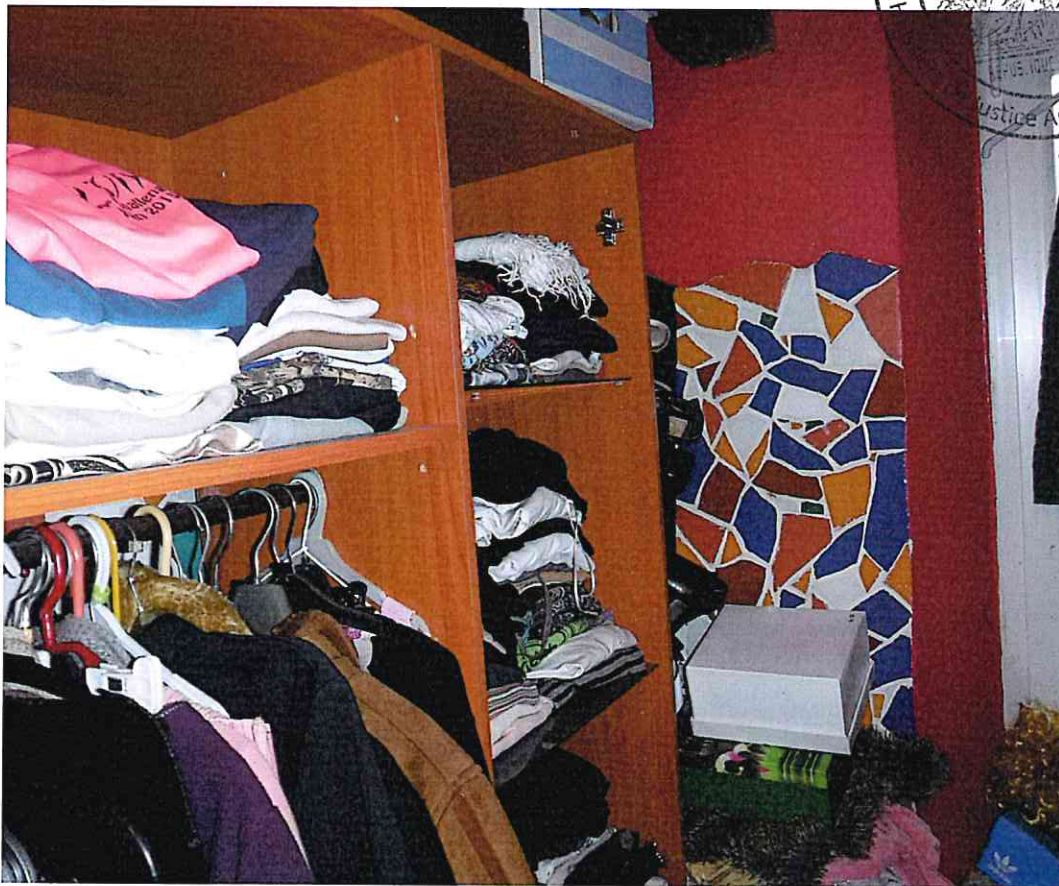

Photographie n°54

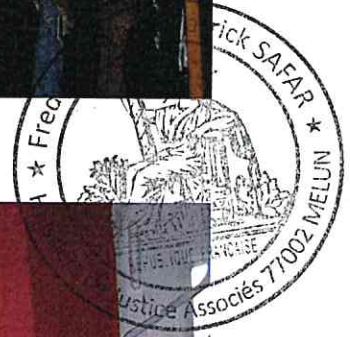



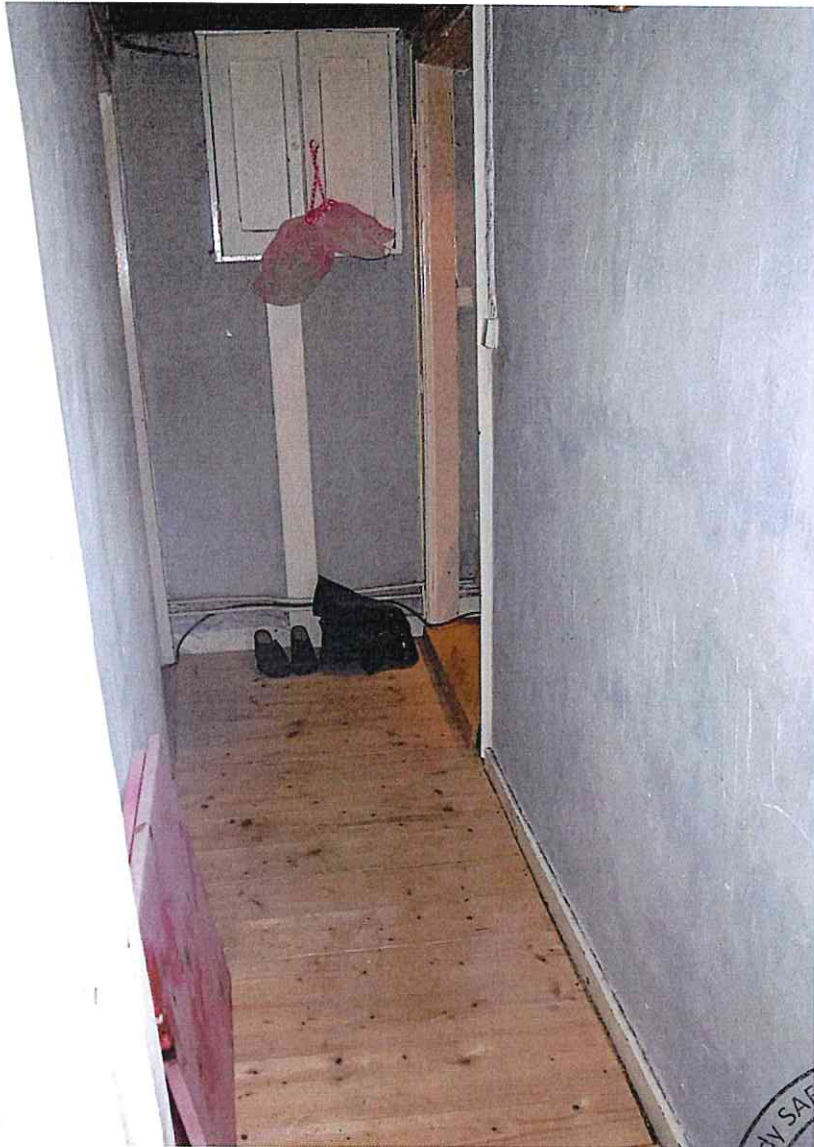

Photographie n°55

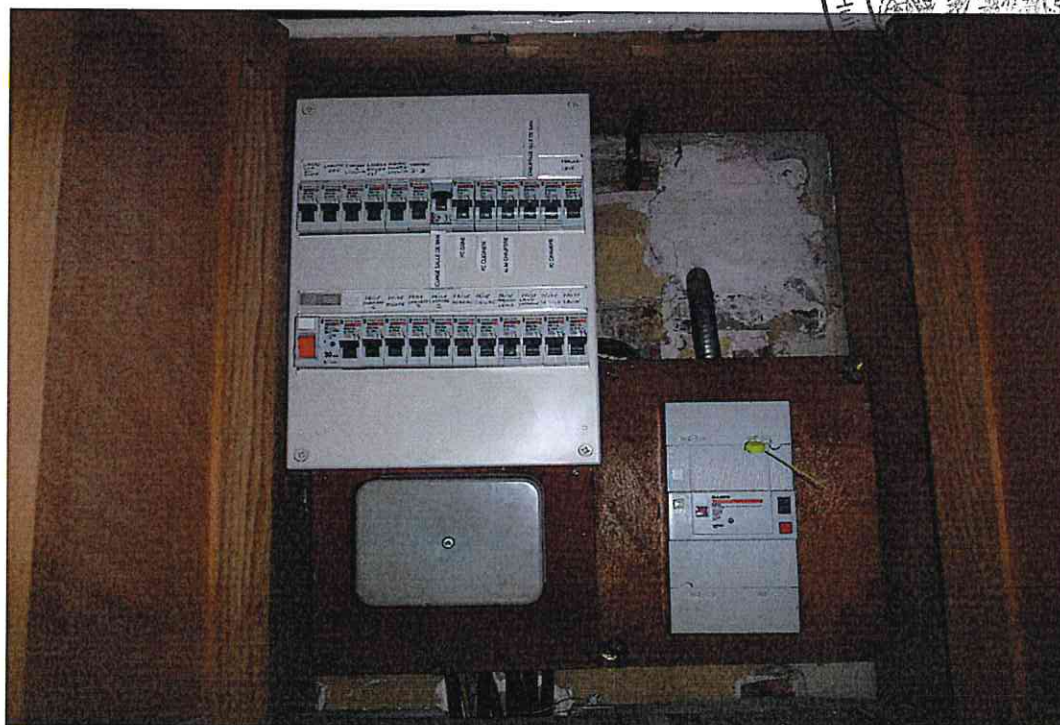

Photographie n°56



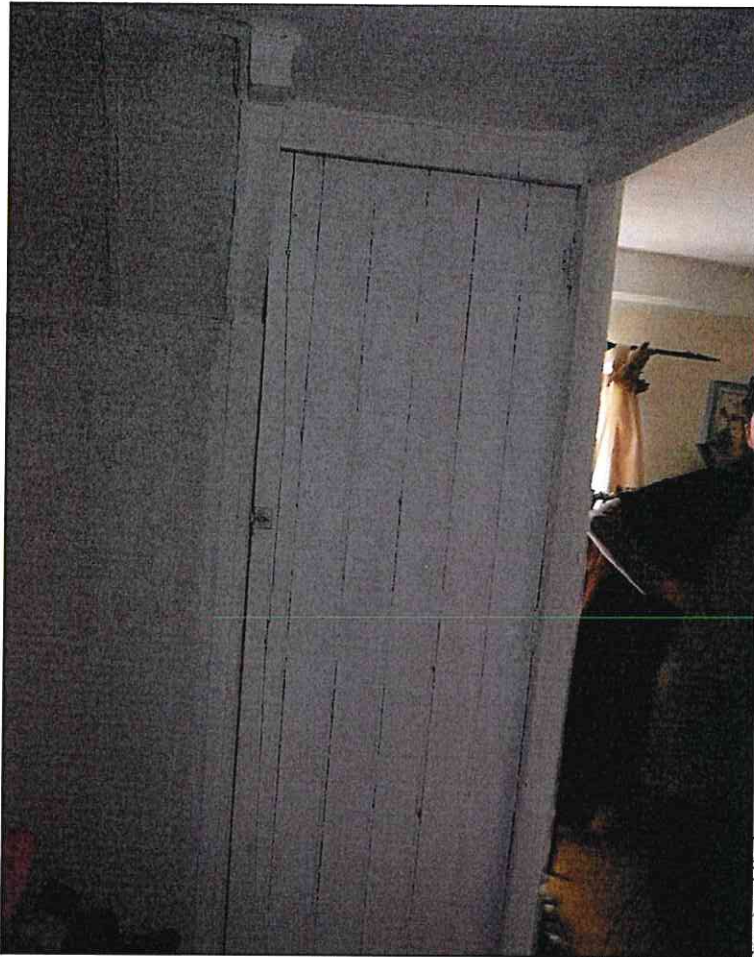

Photographie n°57



Photographie n°58







Photographie n°59

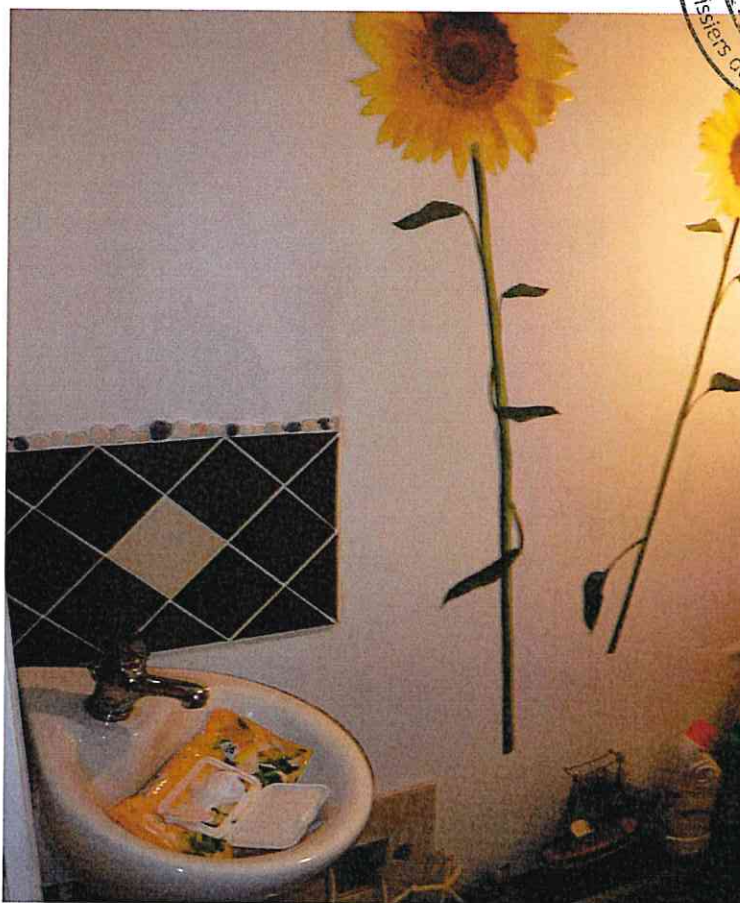

Photographie n°60





Photographie n°61



Photographie n°62





Photographie n°63



Photographie n°64





Photographie n°65







Photographie n°66



Photographie n°67





Photographie n°68



Photographie n°69



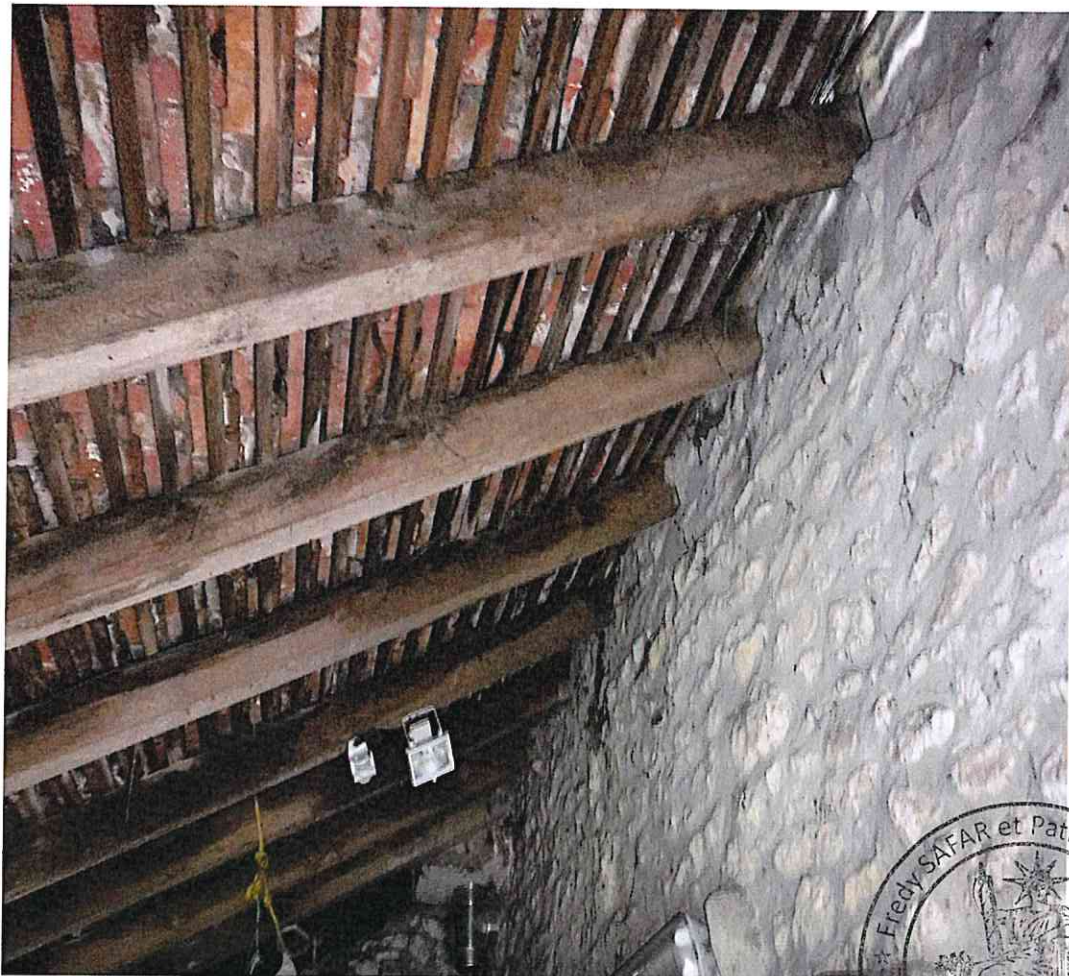

Photographie n°70







Photographie n°71



Photographie n°72





Photographie n°73

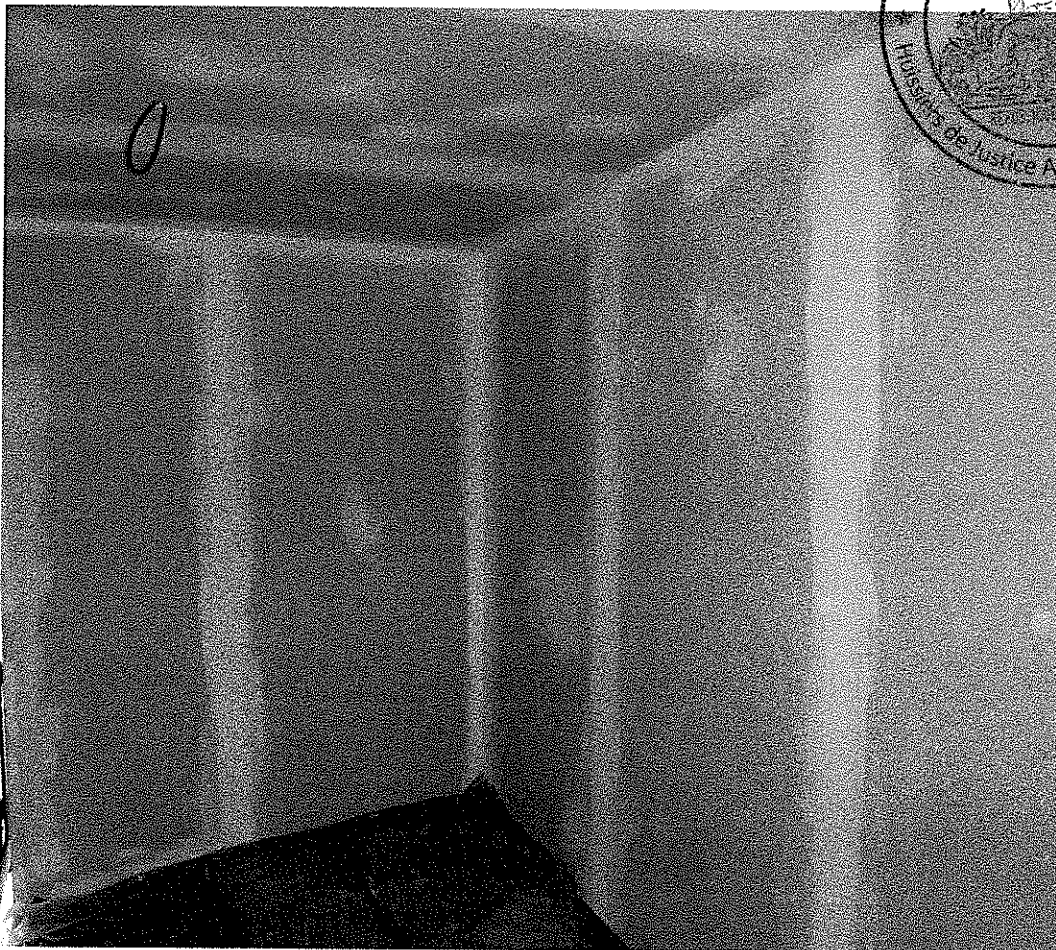

Photographie n°74





N° dossier : 2017-02-018 Mr LOUZON

**Situation de l'immeuble visité par :** Francisco GOMEZ

2, Chemin des Fourneaux Bescherelles  
77520 DONNEMARIE DONTILLY

## Désignation des locaux

*Maison individuelle comprenant :*

Coin-Repas, Cuisine, Placard-Cuisine, Salle d'eau, Chambre 1, Cellier, Séjour, Mezzanine, Dégagement-1, Chambre 2, Dégagement-2, Salle de Bains, Dégagement-3, Dégagement-4, Dégagement-5, Chambre 4, Toilettes, Dressing, Combles, Buanderie, Atelier, Appentis, Pièce



Section cadastrale : A - 71

**Surface habitable : 184.76 m<sup>2</sup>**

**CENT QUATRE VINGT QUATRE METRES CARRES ET SOIXANTE SEIZE CENTIEMES**

Documents fournis :

Désignation des locaux	Superficie (m <sup>2</sup> )	Surface non prises en compte « (m <sup>2</sup> ) (<1.80 m)	Superficies Annexes (m <sup>2</sup> )
Coin-Repas	9.91		Embrasure : 0.47
Cuisine	9.54		
Placard-Cuisine	0.26		
Salle d'eau	4.53		
Chambre 1	22.51		
Cellier	3.75		
Séjour	41.59	2.08	
Mezzanine	22.60		Embrasure : 0.28
Dégagement-1	3.88		
Chambre 2	15.46		
Dégagement-2	2.64		Embrasure : 0.44
Salle de Bains	10.81		Embrasure : 0.41
Dégagement-3	2.25		
Dégagement-4	1.87		
Dégagement-5	2.64		
Chambre 4	24.31		Embrasure : 0.82
Toilettes	1.55		
Dressing	4.66		
Combles			Non mesuré

2017-02-018 Mr LOUZON - LOUZON 77520 - DONNEMARIE DONTILLY

D-H-S Sarl 14, Rue Du Bois Guillaume - 91000 Evry - France

Tél. 01 60 79 41 61 - Fax. 01 60 78 00 98 - Email : dhs@dhshabitat.com

Sarl au capital de 8000 € - RCS EVRY : n° 449 077 73 - APE 7420

Assurance RC Pro: ALLIANZ n° 440 68 99



Désignation des locaux	Superficie (m <sup>2</sup> )	Surface non prises en compte « (m <sup>2</sup> ) (<1.80 m)	Superficies Annexes (m <sup>2</sup> )
Buanderie			22.03 m <sup>2</sup>
Atelier			14.14 m <sup>2</sup>
Appentis			15.80 m <sup>2</sup>
Pièce			21.95 m <sup>2</sup>
<b>Totaux</b>	<b>184.76 m<sup>2</sup></b>	<b>2.08 m<sup>2</sup></b>	<b>76.34 m<sup>2</sup></b>

Pour information :

Surface habitable du bien (m<sup>2</sup>) au sens de l'article R111-2 du code de la construction et de l'habitation : **184.76 m<sup>2</sup>**

**Propriétaire**

Mr LOUZON Eric  
2, Chemin des Fourneaux Bescherelles  
77520 - DONNEMARIE DONTILLY

**Exécution de la mission**

Opérateur : Francisco GOMEZ  
Police d'assurance : ALLIANZ Police n° 49 022 209 (31/12/2017)  
Date d'intervention : 21 février 2017

**Références réglementaires**

Autre(s) élément(s) constitutif du ou des lots non pris en compte au titre de la surface habitable :

**art R.111-2 du Code de la Construction et de l'Habitation:** La surface habitable d'un logement est la surface de plancher construite, après déduction des surfaces occupées par les murs, cloisons, marches et cages d'escaliers, gaines, embrasures de portes et de fenêtres ; (...) Il n'est pas tenu compte de la superficie des combles non aménagés, caves, sous-sols, remises, garages, terrasses, loggias, balcons, séchoirs extérieurs au logement, vérandas, volumes vitrés, locaux communs et autres dépendances des logements, ni des parties de locaux d'une hauteur inférieure à 1,80m.

**Recommandation !** : L'attestation de superficie habitable ne peut en aucun cas être annexée à une promesse ou un contrat de vente dans le cadre de la mention de la superficie privative dite « carrez ». Ces deux définitions ne répondent pas à la même réglementation ; en cas de sinistre, notre responsabilité ne pourrait être mise en cause.

D-H-S Sarl  
14, Rue du Bois Guillaume  
91000 EVRY



Signature inspecteur

2017-02-018 Mr LOUZON - LOUZON, 77520 - DONNEMARIE DONTILLY

D-H-S Sarl 14, Rue Du Bois Guillaume - 91000 EVRY Gsm : 06 74 97 73 55  
Tél. 01 60 79 41 61 - Fax. 01 60 78 00 98 - Email : dhssarl@orange.fr  
Sarl au capital de 8000 € - RCS EVRY : n° 440 407 773 - APE 742 C  
Assurance RC Pro: ALLIANZ n° 44022209

